

n°8

EXTR' APEAI

Novembre | 2025



**NOUVEAU SITE
INTERNET**

**PORTRAIT DES
ENSEIGNANTS**

ÉVÉNEMENT À VENIR

**PARTICIPEZ À NOS
COMMISSIONS**

EDITO

La rentrée 2025 et son lot de nouveauté

L'ASSOCIATION

Du nouveau pour l'association, avec la transformation de nos offres

LES COMMISSIONS

Inscrivez-vous et participez à nos commissions

FOCUS

La PAR, la plateforme Appui et Ressources fait son entrée

LA VIE DANS NOS STRUCTURES

Les actualités et activités de vie sur nos différentes structures

EN BREF

Moins de papier et plus de dématérialisation pour nos bulletins de paie

PORTRAIT

Un magazine = un portrait !
Cap sur Bédarieux et l'équipe enseignante.

LES ÉVÉNEMENTS

On continue de fêter notre Année-versaire, ajoutez les dates à votre agenda !

ON PARLE DE NOUS

Vous nous avez manqué, retrouvez nos parutions dans la presse, ou sur les réseaux.

LES NOUVEAUTÉS

DES NOUVEAUTÉS
POUR LA RENTRÉE

2025-2026

APEAI OUEST HÉRAULT



Un nouveau site
internet

De nouveaux
dispositifs

Une nouvelle identité
visuelle

La transformation
des offres de notre
association

La continuité des
fêtes pour nos 60 ans

**Vous souhaitez proposer vos idées pour les
prochaines éditions de l'Extr'Apeai ?**

N'hésitez pas à vous rapprocher de la direction de votre structure.



Nouvelle identité graphique

Notre nouvelle identité graphique évolue au même rythme que notre association.

Ce logo, conçu en collaboration avec une agence externe, incarne cette dynamique.

Nous souhaitons un symbole vibrant, porté par des couleurs énergiques, à l'image de l'engagement que nous mettons chaque jour dans nos actions.

Il traduit pleinement nos valeurs :

- L'ancrage territorial, illustré par les lettres "a" et "e" fermées ;
- L'inclusion et l'insertion, représentées par les lettres "p" et "i" ouvertes.

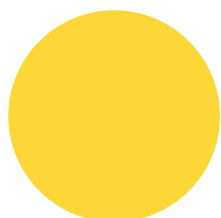

#fdd637

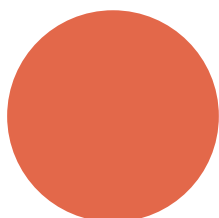

#e3684a



#43b7ac

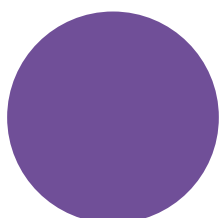

#704f98



Logo 2025



Logo précédent



Premier logo

● L'ASSOCIATION

La transformation de nos offres

Le jeudi 16 octobre, s'est tenue une réunion pour comprendre et construire la transformation de l'offre médico-sociale.

Cette transformation induit des changements sur la vie quotidienne des personnes accompagnées, l'organisation des structures, l'évolution des pratiques professionnelles.



A termes nos offres seront les suivantes :

- Offre Bien vieillir
- Offre Enfance
- Offre Famille
- Offre Habitat
- Offre Soins
- Offre Travail



Une organisation collégiale pour un engagement des individus

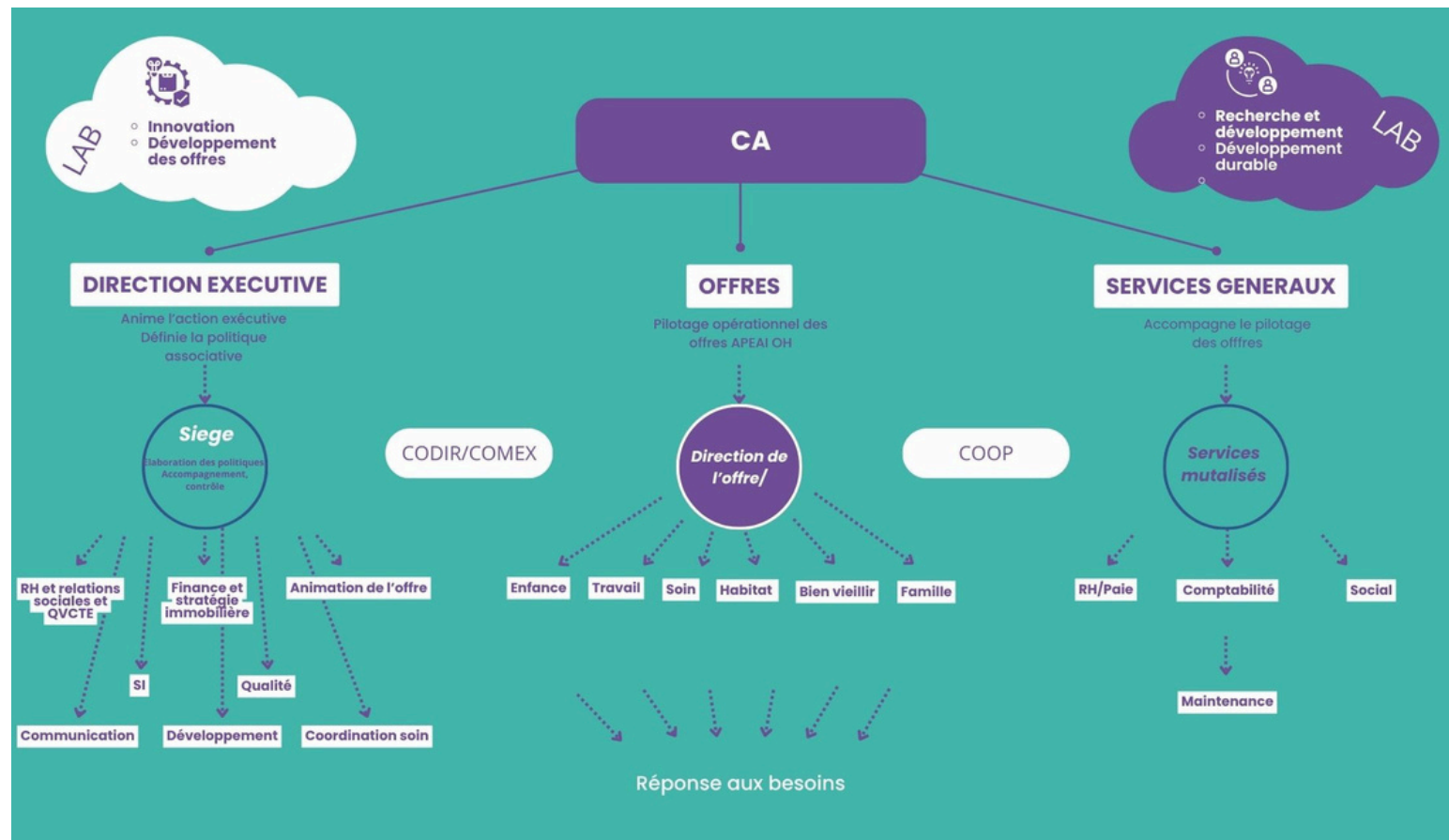
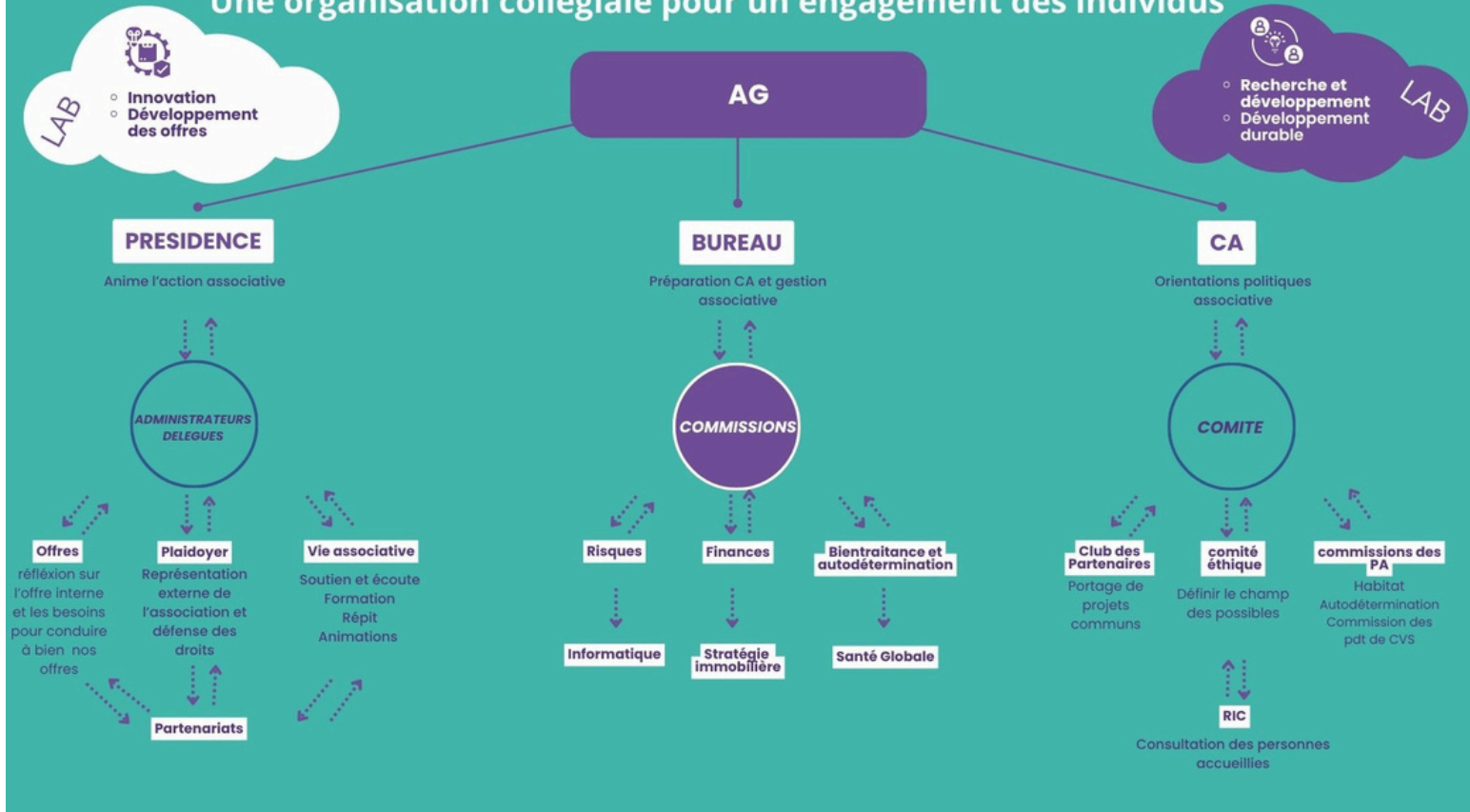

LES COMMISSIONS

3 Commissions

- **Commission Santé**
- **Commission Informatique / Numérique**
- **Commission Stratégie Immobilière**



Commission Santé Globale



- Prévention et santé pour tous
- Qualité de Vie au Travail (QVT) et attractivité des métiers
- Repas
- Sports, loisirs, culture



Commission Informatique / Numérique

- Programme ESMS Numérique et DUI (Dossier Usager Informatisé)
- RGPD (Reglement Général sur la Protection des Données)



Commission Stratégie Immobilière

- Audit, contrôle interne et achats
- Immobilier et stratégie d'investissement
- Logement
- Transition écologique

Inscrivez vous auprès de votre direction et participez à nos commissions !

● LA VIE DANS NOS STRUCTURES

Offre Soins – EAM Isabelle Marie

Depuis mi-septembre, 5 résidents de l'EAM de Quarante ont repris l'activité « Art thérapie » au domaine de Roueire en partenariat avec la Communauté des Communes Sud Hérault.



Activité Art Thérapie : Roueire



Les résidents de l'EAM partagent cette activité avec 10 résidents de l'ATO de Quarante un jeudi matin par mois. Tous, étaient si impatients et ravis de la reprise de cette activité au château après plus d'un an de travaux pour cause de réhabilitation du lieu. Ce dernier est maintenant plus accessible et convivial. Il plonge les visiteurs dans un lieu propice à la découverte et à la création artistique.

Carine, plasticienne de métier, poursuit l'animation des ateliers avec des thèmes différents à chaque séance. Elle a su favoriser la création chez chacun et adapter son approche en fonction des compétences des résidents.

🎯 L'objectif est de prendre du plaisir et de se détendre par le biais de créations personnelles ou de groupe. C'est avant tout un temps de partage, d'échange et de valorisation.

Ces ateliers vont également reprendre sur notre site à partir de janvier 2026 pour 10 résidents de l'EAM pour lesquels les déplacements sont plus complexes à mettre en œuvre.

La Maison d'Accueil Spécialisée (MAS) a récemment inauguré un espace de cuisine thérapeutique spécialement aménagé pour les personnes adultes présentant un trouble du spectre de l'autisme (TSA) et/ou un polyhandicap. Ce projet est né de la volonté conjointe de l'équipe pluridisciplinaire d'offrir aux personnes accueillies un lieu d'expérimentation, de plaisir et d'apprentissage, au plus près des actes de la vie quotidienne.

L'ancienne infirmerie a été transformée afin de répondre aux besoins spécifiques des personnes accueillies : plan de travail ajustable en hauteur, matériel ergonomique, espaces dégagés favorisant la circulation des fauteuils roulants, repérages visuels clairs et rangements adaptés.

Cette transformation, menée en concertation avec l'ergothérapeute, l'équipe éducative et le service maintenance, illustre la capacité de la MAS à innover au service de l'inclusion et du bien-être.

La cuisine thérapeutique n'est pas seulement un lieu fonctionnel : c'est un outil de médiation qui mobilise de nombreuses compétences et favorise le développement de l'autonomie.

- Sur le **plan moteur**, elle permet de travailler la coordination, la motricité fine et globale, le maintien des postures et la manipulation d'ustensiles.
- Sur le **plan sensoriel**, les personnes accueillies explorent les textures, les odeurs, les goûts, et apprennent à gérer la stimulation sensorielle dans un cadre sécurisant.
- Sur le **plan cognitif**, les activités de cuisine sollicitent la mémoire, la planification, la compréhension des séquences et la capacité à suivre des consignes simples.
- Sur le **plan social** et émotionnel, cuisiner ensemble renforce la communication, le partage, la valorisation de soi et le sentiment d'appartenance au groupe.

L'activité peut être animée soit par l'ergothérapeute soit par l'équipe éducative, elle s'adapte au rythme et aux capacités de chacun. Les objectifs peuvent aller de la simple participation à une étape (verser, mélanger, goûter) à la réalisation complète d'une recette.

Une cuisine thérapeutique au service du bien-être et de l'autonomie en MAS : Un nouvel espace porteur de sens

Depuis la mise en place du projet, les équipes observent de nombreuses retombées positives, à savoir :

- Une **stimulation de la motivation et de la curiosité** des personnes accueillies, qui s'impliquent activement dans les ateliers.
- Une **amélioration des compétences fonctionnelles** (utilisation des ustensiles, repérage spatial, gestion du temps).
- Un **renforcement de la confiance en soi** grâce à la valorisation du résultat concret et au plaisir partagé autour du repas.
- Une **meilleure cohésion d'équipe** entre professionnels, favorisant la co-construction des projets personnalisés.

Au-delà de l'aspect thérapeutique, la cuisine constitue un pont vers la vie ordinaire. Les personnes accueillies participent à la préparation de goûters collectifs, d'ateliers thématiques ou de repas festifs, renforçant ainsi leur sentiment de contribution à la vie de la MAS.

À terme, le projet pourrait s'étendre à des ateliers de cuisine partagée avec des familles ou des actions de sensibilisation à l'alimentation équilibrée, dans une logique d'inclusion et de continuité du soin.

La réussite de ce projet repose sur l'implication de l'équipe pluridisciplinaire et bien sûr les personnes accueillies elles-mêmes, actrices à part entière du dispositif.

La philosophie de la MAS :

accompagner la personne dans ses potentialités, dans un cadre bienveillant, structuré et porteur de sens.

La cuisine thérapeutique bien plus qu'un simple lieu d'activité :

c'est un espace de vie, d'apprentissage et de plaisir partagé, au cœur du projet d'accompagnement des personnes accueillies à la MAS.

LA VIE DANS NOS STRUCTURES

Offre Soins – EAM de Montflourès

6 thématiques abordées :

Quelques témoignages issus de ces temps d'échanges :

L'accompagnement médical et thérapeutique :

« Durant cet atelier, des échanges riches et dynamiques autant du fait des personnes accompagnées que des professionnels. Beaucoup de questionnement sur le fonctionnement de l'établissement, le respect du patient et de sa prise de décision »

Les ateliers : "une co animation professionnels et personnes accompagnées. Les objectifs, le déroulé et la temporalité des activités ainsi que des témoignages ont été présentés, un film a été visionné et divers documents supports ont été présentés.

De nombreux échanges constructifs, ont été exprimés par les participants, un sentiment de cohésion d'équipes, une entente en transversalité, une diversité d'activités et une facilité dans l'organisation et la réalisation de celle-ci.

Les partenaires ont pu faire état pour certains de leur difficulté, de leur réalité de terrain et des limites à la réalisation de certains de leur projet.. Tous les participants ont souligné l'importance du partenariat."

Le pouvoir d'agir et la co-construction : "les temps d'échanges sur les pratiques ont été riches tant pour les professionnels de l'EAM que pour les professionnels extérieurs (service qualité du siège, IME de Narbonne, Assistante sociale de secteur, CMP, Sophrologue indépendante, IDE ...)

Les personnes accompagnées ont participé à ces échanges en témoignant de ce qui leur est proposé au sein de l'EAM

Les questionnements ont permis d'identifier des axes d'amélioration ou des pistes de travail à engager pour une meilleure compréhension de nos actions avec les personnes accompagnées. L'engagement des professionnels de l'EAM a été souligné.

Ce temps de tables rondes a permis de voir combien le lien de confiance existe avec les personnes accompagnées et les professionnels et que ce lien permet des expérimentations de projets, qui au départ étaient peu convaincants.

La temporalité des accompagnements et le respect de celles-ci font partie intégrante des actions mises en place."

Comment accompagne-t-on la santé mentale au sein d'un ESMS ?

Comme chaque année l'EAM de Montfloures participe au SISM nationale. L'EAM a intégré depuis plusieurs années, l'organisation des SISM sur le territoire. L'établissement a voulu proposer cette année un format table ronde d'1h30 chacune, pour permettre la possibilité d'échanges, d'outils et de témoignages. Nous avons noté une grande participation de partenaires extérieurs : CH, CMP, Clinique privée de psychiatrie, IME, ESAT, EHAPD, EAM, FH (une 50e de participants extérieurs).

La vie quotidienne : les projets de service

Cette table ronde a été le support de présentation du projet de la villa Magnelli unité hors les murs de l'EAM.

Les colocataires de la villa ont pu témoigner de leurs expériences de vie et échanger autour de leur quotidien.

Les échanges ont été fluides et enrichissants pour tous.

La VIAS

Ce sujet est traité par le biais d'ateliers ouverts et ce depuis 2 ans. Un sujet par atelier est abordé : le consentement, la contraception, la parentalité...)

Il fait suite à de nombreuses questions de personnes accompagnées mais aussi de professionnels.

Cette table ronde a posé les objectifs, les outils et le cadre des ateliers puis a donné lieu à des échanges sous formes de question et de partage.

La paire aideance

Le support de cet atelier était un jeu de l'oie. Ce jeu a permis aux participants de poser des questions sur la paire aideance, de trouver des réponses de partager des réflexions et des expériences.

En conclusion le concept de table ronde a été très apprécié. La diversité des thématiques abordées tout au long de la journée a permis de nombreux échanges et un véritable temps de réflexion autour de la santé mentale.

● LA VIE DANS NOS STRUCTURES

Offre Habitat –Foyer Séverine

Nouvel espace : La lingerie éducative



Le Foyer Séverine inaugure un nouvel espace dédié à la lingerie éducative, pensé pour les travailleurs de l'ESAT afin de développer leur **autonomie**, leur **vie inclusive** et le **respect de leur intimité**.

Cet espace vise à apprendre et accompagner les résidents dans la prise en charge de leur linge personnel. Les ateliers proposés sont directement **en lien avec leurs projets personnalisés**, permettant à chacun de **progresser à son rythme** tout en **respectant ses besoins et attentes**.

Les ateliers incluent :

- Tri et organisation du linge
- Utilisation des machines à laver et sèche-linge
- Techniques de pliage et rangement
- Conseils pour l'entretien du linge personnel

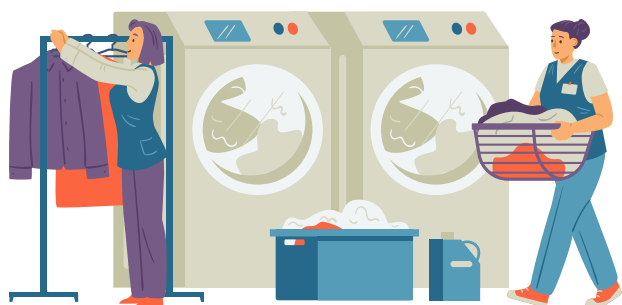

Un planning et une évaluation régulière permettent de suivre les progrès et d'adapter les ateliers selon les besoins de chaque participant.

Trois éducateurs sont personnes ressources de cet apprentissage et proposent des horaires et plannings personnalisés.

Un espace convivial et fonctionnel

La lingerie est équipée de 2 machines à laver et d'un sèche-linge dans un cadre cosy, pensé pour rendre l'apprentissage agréable et motivant. Cet espace favorise ainsi la prise en charge autonome du linge personnel tout en offrant un environnement sécurisé, pratique et adapté.

Il permet aussi après apprentissage et évaluation d'avoir sa machine personnelle dans son studio pour ceux qui le souhaitent.

LA VIE DANS NOS STRUCTURES

Offre Habitat - ATO de Montflourès



Le maire de Béziers en visite à l'ATO après la projection du clip vidéo "T'as de beaux yeux" à la Féria

Le 15 août, les résidents de l'ATO ont vécu un moment fort : leur film a été projeté lors de la Féria de Béziers, suscitant intérêt et enthousiasme parmi le public. Cette réalisation collective, fruit d'un travail créatif et participatif, a mis en lumière leur engagement et leur talent.

Suite à cette projection, le maire de Béziers, M. Robert Ménard, a souhaité rencontrer l'équipe et les résidents pour les féliciter. Il s'est donc rendu à l'ATO de Montflourès le 23 septembre à 14h afin d'échanger avec eux sur cette expérience et de saluer le succès de leur projet.

Une belle reconnaissance pour les participants, fiers de voir leur travail valorisé au cœur de la ville.

LA VIE DANS NOS STRUCTURES

Offre Habitat - ATO Isabelle Marie

Balade en gabarre sur le canal du midi



Le 22 septembre 2025, nous sommes tous partis à la découverte du canal du midi à bord d'une gabarre.
Nous sommes partis du Sommail en direction du canal de jonction avec la Robine.



Nous avons franchi des écluses et vu un pont canal et la minoterie de la « Toulousaine des farines ».



La visite était guidée et nous avons eu beaucoup de commentaires sur l'histoire du canal et de Pierre-Paul Riquet.

Notre visite fluviale s'est terminée par un pique-nique à côté du Sommail.

LA VIE DANS NOS STRUCTURES

Offre Travail - Section Annexe de l'ESAT (SAESAT)

Atelier Yoga

Cette année, la Section Annexe a mis l'accent sur la découverte de l'activité physique et sportive d'intensité douce et moyenne pour ses bienfaits psychiques et corporels.



Nous avons choisi Madame LIBES, ancienne infirmière qui a souhaité faire une reconversion pour prendre soin autrement. Elle nous a été proposée par une travailleuse de l'ESAT.

L'objectif est d'offrir un moment de détente physique et mentale aux travailleurs en fin de semaine afin qu'ils entament un Week end plus sereinement.



Une séance d'une heure qui allie renforcement musculaire et articulaire doux pour une meilleure posture, mais également un apaisement émotionnel avec des exercices de respiration et un temps de relaxation avec de la musique douce en fin de séance.



Le retour des travailleurs sur les premières séances est positif, ils expriment un bien-être à la fin de chaque séance.

● LA VIE DANS NOS STRUCTURES

Offre Travail - Section Annexe de l'ESAT (SAESAT)



Atelier théâtre

Le théâtre offre de nombreux bienfaits aux personnes en situation de handicap, en leur permettant d'explorer leur potentiel créatif.

Les objectifs de cet atelier mis en place depuis septembre 2025 pour le groupe, avec qui nous travaillons **la socialisation et la mise au travail** est de :

- 🌱 Développer la **confiance en soi**.
- 💬 Améliorer la **communication**, verbale et non verbale.
- 🎭 Encourager l'**expression corporelle et artistique**.
- 🤝 Améliorer les **interactions sociales**.

L'intervenante vient le vendredi matin pour 1h30, les travailleurs disent qu'après ils se sentent bien, et que ça leur permet de tout lâcher et partir en week-end plus détendu.

Cette activité leur apporte non seulement du plaisir, mais aussi des outils pour mieux vivre et interagir avec le monde qui les entoure. Ils sont réellement heureux de pouvoir s'engager dans cette aventure théâtrale.



De l'emploi vers l'accompagnement global, un nouvel espace a vu le jour.

La richesse d'un accompagnement dans un ESAT réside dans le fait qu'il combine des dimensions à la fois :

- sociales,
- éducatives,
- professionnelles
- et personnelles.

Promouvoir l'autodétermination est un concept central qui se construit à travers un accompagnement adapté et un environnement propice. Ainsi la dignité et les droits fondamentaux des personnes accompagnées sont respectés.

C'est pourquoi en lien avec sa mission d'inclusion et d'accompagnement multi dimensionnel des travailleurs en situation de handicap, l'ESAT Les Ateliers Via Europa a mis en place un « Espace Accompagnement » incarnant ainsi la volonté de renforcer sa démarche d'accompagnement global, qui tient compte de toutes les dimensions de la vie : la santé, le logement, la mobilité, les démarches administratives, l'accès au droit, la vie sociale, ...



Chaque travailleur peut ainsi bénéficier s'il le souhaite d'un suivi individualisé, dans un cadre respectueux de son rythme. L'objectif est de favoriser son autonomie, sa confiance et son épanouissement personnel, en donnant à chacun les moyens d'agir pour lui-même et de s'inscrire activement dans son projet de vie.

Cet accompagnement repose sur des entretiens individualisés, des ateliers collectifs et un travail pluridisciplinaire et partenarial étroit avec les acteurs du territoire (médecins, familles, mandataires judiciaires, associations...) afin de garantir une continuité et une cohérence dans le parcours de chaque personne.

Ensemble faisons de chaque pas un pas vers plus d'autonomie, de bien-être et de réussite !

● LA VIE DANS NOS STRUCTURES

Offre Enfance **VirtySens**

Obtention d'une capsule VirtySens pour notre offre Enfance



Qu'est ce qu'une Capsule VirtySens ?

La capsule VirtySens est une borne immersive qui offre une **expérience multisensorielle** (images, sons, odeurs, vibrations, souffle d'air, etc.) permettant à chacun de voyager et de **vivre des émotions**, même sans se déplacer. Cette capsule est simple d'utilisation et adaptée aux besoins spécifiques de chacun.

Les avantages auprès des jeunes ?

- **Inclusif** accessible à tous les types de handicap,
- **Évasion multisensorielle** favorise l'éveil sensoriel et la stimulation cognitive,
- **Apaisement et relaxation** réduit l'anxiété, le stress,
- **Plaisir & Emotion** vivre des expériences positives, peut accompagner un suivi thérapeutique ou éducatif,

Le déclenchement de ce projet :

C'est né de notre volonté d'offrir aux personnes accompagnées de nouvelles formes d'évasion et de stimulation accessibles à tous. Dans notre démarche d'amélioration continue de la qualité des accompagnements, nous avons identifié le besoin d'un outil favorisant l'apaisement, la communication (CAA), la mobilisation des sens et l'habilité social. La capsule VirtySens répondant pleinement à cette ambition.



La Plateforme d'Appui et de Ressources (PAR) fait son entrée

La PAR

Prise d'informations, Analyse , Solution

La Plateforme Appui et Ressources (PAR) est composée de deux éducateurs rattachés au siège social.

Ils peuvent intervenir ponctuellement sur **l'ensemble de nos offres** afin de soutenir les équipes **confrontées à des situations complexes**. Leur expertise porte notamment sur le TSA (Trouble du Spectre de l'Autisme).

Pour solliciter leur intervention, il est nécessaire de remplir au préalable un formulaire de demande.

Ce dispositif a pour objectif de favoriser la **transmission et le partage des savoirs**, de **renforcer les compétences** des équipes, et d'**accompagner au mieux les résidents**, en leur offrant davantage de chances. Par exemple dans notre offre enfance pour les amendements Creton.



Retour sur la journée des aidants



Le 6 octobre c'est la journée des Aidants. À cette occasion, nos équipes ont eu l'opportunité de vivre une expérience originale et immersive : une pièce de théâtre interactive mettant en scène les réalités des salariés aidants et des personnes en situation de handicap dans le monde du travail.

Les participants ont d'abord assisté à une représentation puis, la scène a été rejouée, cette fois en donnant la possibilité au public d'influencer le cours de l'histoire. Une manière concrète et participative d'explorer les enjeux du quotidien des aidants.

En parallèle, un dispositif de sensibilisation a été mis en place en partenariat avec Malakoff Humanis. Sur nos différents sites (structures), des kakemonos et des affiches "idées reçues" ont permis de mieux faire connaître la réalité et la diversité des situations vécues par les aidants.

Une journée riche en émotions et en échanges, pour faire évoluer les regards et encourager la bienveillance au travail.

6 OCTOBRE 2025

**HANDICAP
ET AIDANTS**
MÊME COMBAT

A l'occasion de la
Journée des Aidants

**OUVERT
À TOUS**

Lundi 6 octobre à 14h à Sauvian

Plongez au coeur d'une pièce de théâtre, suivi d'un temps d'échange, puis revivez la scène de façon interactive, où vos choix, pourraient peut-être tout changer.
Durée 1h30

Le spectacle met en lumière les difficultés rencontrées par les salariés aidants et les personnes en situation de handicap dans le monde du travail.

Inscrivez-vous pour participer :
Auprès du secrétariat de votre établissement ou service.

Rendez-vous :
Salle polyvalente Joseph Roqué
Boulevard Charles de Gaulle
34410 - SAUVIAN

Co.THEÂTRE
x
malakoff humanis

nos **60** ans
1965-2025
avec vous !



EN BREF



La dématérialisation des bulletins de paie



Faites un geste pour l'environnement !

En lien avec nos engagements RSO et la modernisation de nos outils RH, les bulletins de paie papier pourront être remplacés par un espace personnel en ligne.

Vos bulletins seront disponibles à tout moment, en ligne et de façon sécurisée.

NOS NOUVELLES ARRIVÉES

d'avril 2025 au 30 Septembre 2025



Educateur Technique Spécialisé	Emilie ALTADILL
Aide Soignante	Noémie CARDON
Psychologue	Lauriane DE CRAENE
Aide Médico Psychologique	Déborah FRESQUET
Aide Médico Psychologique	Charlotte GIRARD
Aide Médico Psychologique	Maité HERNANDEZ GOMEZ
Monitrice Educatrice	Marina LAURIA
Educateur Spécialisé	Sacha MASSEL
Aide Soignant	Michel PENNINO
Surveillante de nuit	Caroline PONS
Infirmière	Elysa RAULET
Psychomotricienne	Corinne RAYMOND
Cheffe de Service	Karine SALINAS
Educatrice Spécialisée	Audrey FRECINES
Aide Médico Psychologique	Jennifer LELEU
Aide Soignante	Camille MILLET
Aide Médico Psychologique	Marie-Josée MILLET
Maitresse de Maison Qualifiée	Marie-Christine PANIS
Aide Médico Psychologique	Lola PERROT
Monitrice Educatrice	Roxane SAILLY
Agente d'entretien	Jessica STAEBLER
Adjoint Technique	Vincent POSL
Aide Soignante	Fanny CARBONNEL
Secrétaire administrative	Emilie ROUSSEL
Psychologue	Lucie CAZAUX
Aide Soignante	Lilou CHABRIER
Aide Médico Psychologique	Justine RAISSIGUIER
Educatrice Technique Spécialisée	Rachel ROBIN



Un travail en pluridisciplinarité

Nous travaillons en corrélation avec des équipes pluridisciplinaires et toujours en fonction des besoins du jeune. Nous adaptons le suivi : davantage de classe ou davantage de travaux manuels. Cela peut également inclure des projets menés avec l'orthophoniste.

Les parents sont également impliqués dans le suivi. Un bulletin scolaire leur est remis en janvier et en juin, présentant les acquis et les points à renforcer pour chaque enfant. Deux réunions annuelles sont organisées afin de faire un point individuel avec les parents et l'enseignant.

IME et autodétermination

En collaboration avec les éducateurs, plusieurs sorties scolaires sont organisées, comme des visites au centre équestre, afin de relier les apprentissages de la classe à des situations concrètes, par exemple l'étude de la faune et de la flore du milieu équestre. Les jeunes passent également l'ASSR (Attestation Scolaire de Sécurité Routière), qui représente pour certains leur premier diplôme. L'épreuve est adaptée à leur handicap tout en conservant le même sujet et les vingt questions réglementaires.

Présentez-vous !

P : Je travaille ici depuis les années 2000. Avant, j'étais enseignante dans un autre établissement. J'ai vu l'évolution du site de Bédarieux avec le déménagement vers de nouveaux locaux, plus grands et plus récents.

J : Je travaille ici depuis 3 ans. J'étais professeur des écoles à Paris. Je suis en disponibilité et j'attends ma mutation dans l'Hérault.

N : Je travaille ici depuis 2019. Avant, je travaillais à l'École de la deuxième chance. J'ai également été paléontologue.

L'organisation des cours au sein de l'IME

Les enfants ont environ 10 heures de cours par semaine. Chaque enseignant leur enseigne une matière, et cette répartition évolue au cours de l'année. Par exemple : le français, la découverte du monde, les mathématiques, ou l'expression orale. Les enfants présentent différents niveaux (de la petite section au primaire).

Une organisation adaptée à chaque enfant

Les profils des jeunes sont hétérogènes, c'est pourquoi nous nous adaptons à chacun d'entre eux. Nous accueillons 4 à 5 enfants par classe. Un système d'évaluation basé sur l'observation est mis en place pour suivre les progrès des jeunes. Chaque élève bénéficie d'un PPA (Projet Personnalisé d'Accompagnement) et, lorsqu'il est concerné, d'un PPS (Projet Personnalisé de Scolarisation). Ces dispositifs sont élaborés en collaboration avec les parents, la MDPH (Maison Départementale des Personnes Handicapées) et à partir du GEVA-Sco, un document permettant d'évaluer les besoins particuliers de l'enfant.

Le plus satisfaisant dans votre travail

Le plus satisfaisant est de voir les jeunes s'épanouir, progresser et aimer venir à l'école, aimer la classe, alors que certains étaient déscolarisés ou en échec scolaire.

● ÉVÉNEMENTS

Samedi 29 Novembre 2025

Marché de Noël le samedi 29 novembre à partir de 14h à la salle de Colombiers « Du temps libre »

Au programme : des lots à gagner grâce à notre tombola, ainsi que des stands où vous pourrez découvrir les créations de nos personnes accompagnées. Une buvette et des animations musicales seront également présentes.



ON PARLE DE NOUS

Retrouvez des articles issus des journaux qui mentionnent les dernières actions ou événements de l'Apeai



24/09/2025

Nissan-lez-Ensérune Des brioches solidaires pour soutenir l'APEAI

29/09/2025

Une réception s'est tenue en mairie à l'occasion du lancement de la campagne 2025 de vente de brioches au profit de l'APEAI. Le maire, Pierre Cros, et les élus du CCAS ont accueilli les responsables de cette association engagée en faveur de l'inclusion des personnes en situation de handicap. Des résidents du foyer de Cantaussels, accompagnés de leurs éducateurs, ont également participé à cette rencontre placée sous le signe de la solidarité. Ce moment convivial marque le

coup d'envoi d'une opération de vente solidaire qui mobilisera parents, bénévoles et résidents. Du 2 au 11 octobre, des brioches seront proposées au public au tarif de 6 € à l'accueil de la mairie. L'intégralité des bénéfices contribuera à financer des projets et des aménagements visant à améliorer le quotidien des personnes accompagnées par l'APEAI. Un geste simple, porteur d'un impact concret pour celles et ceux qui en bénéficieront.



Les acteurs de l'opération Brioches réunis en mairie.

C'est parti pour l'opération brioches



Le sous-préfet Jacques Lucbéreilh et les membres de l'APEAI

Une sympathique réception s'est tenue ce mardi 23 septembre à la sous-préfecture de Béziers. Le sous-préfet Jacques Lucbéreilh recevait en effet les responsables de l'APEAI, association qui œuvre pour l'inclusion des personnes en situation de handicap. L'objectif de cette rencontre était le lancement officiel de la campagne 2025 de vente des brioches par les résidents, les parents et les bénévoles, au profit de l'association.

Romarc Bruiant, directeur général de l'APEAI Ouest Hérault ; Christine Bouvarel, administratrice ; Adil Eddarrar, responsable qualité ; ainsi que deux personnes accompagnées, Brigitte et Morgan, étaient ainsi présents.

Les ventes de brioches débuteront le 2 octobre et se dérouleront jusqu'au 11 octobre. Les bénéfices serviront à améliorer le quotidien des personnes accueillies par l'APEAI, association créée il y a 60 ans par des parents d'enfants différents. Aujourd'hui, elle prend en charge 530 personnes dans le secteur Ouest Hérault où elle compte 350 salariés. Les brioches seront vendues 6 € sur les marchés et devant certaines enseignes.

26/09/2025

Sauvian

L'opération Brioches se déroulera en ville, du 2 au 10 octobre

Depuis plus de 50 ans, l'association des parents et amis de personnes handicapées mentales (APEAI) vend de délicieuses brioches pour soutenir ses bénéficiaires. Elle propose des services variés, mêlant des supports éducatifs et de soins, des activités de loisirs et des programmes de scolarisation et de formation professionnelle. L'association vise à favoriser l'autonomie et l'épanouissement des personnes handicapées qu'elle accompagne, tout en sensibilisant le grand public aux enjeux liés au handicap. Les fonds collectés sont investis dans l'amélioration des conditions de vie des enfants et adultes, finançant des projets et des infrastructures, développant des solutions d'accueil adaptées, et créant des activités sportives, culturelles, de loisirs et de vacances. En achetant une brioche, le public



En 2024, l'APEI Les Hirondelles était venu en délégation à la mairie.

soutient directement les actions en faveur des personnes en situation de handicap. Un geste simple qui fait toute la différence. Avec cette opération caritative qui commence, com-

ment ne pas avoir une pensée émue pour M^{me} Perpignan qui s'est dévouée corps et âme pour cette association et qui, aujourd'hui encore, laisse un grand vide. Comme chaque an-

née, la commune s'engage activement dans cette noble cause en collaborant avec le CCAS. Les bénévoles seront présents dans le hall d'accueil de la mairie.

L'Opération Brioches :

Oh non c'est fini...
RDV l'année prochaine !



01/10/2025

Vendres

Soutenir les personnes en situation de handicap



Le maire Jean-Pierre Pérez a reçu les jeunes de l'Apeai.

Jean-Pierre Pérez a reçu les jeunes de l'Apeai Ouest Héroult, dans le cadre de l'Opération brioches, qui se déroulera **du 2 au 11 octobre**. Lors de cet échange, les jeunes ont présenté leurs différentes activités au sein de la structure, au premier magistrat.

Jean-Pierre Pérez s'est dit « particulièrement touché par l'engagement et l'implication de chacun dans leurs missions quotidiennes. Ces jeunes, avec passion et détermination, œuvrent chaque

jour pour faire vivre les valeurs de solidarité, d'inclusion et de partage ».

Un bandana aux couleurs des 60 ans de l'Apeai a également été remis au maire, symbole de leur dynamisme et de leur fierté d'appartenir à cette belle aventure humaine.

Les brioches seront en vente en mairie à partir de jeudi 2 et jusqu'au 11 octobre. Leur vente permet de soutenir concrètement les actions en faveur des personnes en situation de handicap.

Les brioches ont été bien vendues

Comme chaque année, le CCAS a organisé une vente de brioches au profit de l'AEPAI du Biterrois, association qui accompagne au quotidien les personnes handicapées. Mirielle Pastor, adjointe en charge des affaires sociales, avait réservé 7 cartons de 12 brioches. Les bénévoles du CCAS l'ont rejointe sur la place du marché pour les proposer aux chalands au prix de 6 € l'unité. En l'espace d'à peine trois heures, toutes les brioches ont été vendues. La totalité de la somme récoltée, à savoir 504 € de viennoiseries et 14 € de dons, a été reversée à l'AEPAI qui peut ainsi



De la bonne humeur au stand des brioches pour l'AEPAI.

soutenir des projets en faveur d'enfants et d'adultes en situation de handicap intellectuel. Les habitants de Maureilhan ont été encore plus généreux que

l'an passé même si certains ont trouvé que le prix des brioches était quelque peu élevé en cette période d'austérité.

► Correspondante Midi Libre : 06 47 88 74 22

TROPHÉES DU RUGBY AMATEUR HÉRAULT

01.10.2025

Midi Libre

evelyne.



Domaine de BAYSSAN
pât. - confis. - pâtis.

15 CATÉGORIES

03/10/2025

Soir de fête pour le rugby héraultais

RÉCOMPENSES

C'est dans l'écran d'une des salles du domaine de Bayssan, à Béziers, que les acteurs du rugby héraultais se sont retrouvés ce mercredi pour honorer ceux qui ont brillé lors de la saison 2024-2025.

C'est au domaine de Bayssan qu'avait lieu la grand-messe du rugby héraultais, mercredi soir, avec la quatrième édition des Trophées du rugby amateur, organisés conjointement par Midi Libre, le Comité départemental de l'Hérault et l'agence evelyne. Jean-Benoît Baylet, directeur général du Groupe Dépêche, présidait la cérémonie au cours de laquelle quinze trophées ont été remis par les partenaires de la soirée, après plus de 13 414 votes sur MidiLibre.fr, un record. Des personnalités du rugby local (Thibault Privat, Lenni et Samuel Nouchi, Marc Raynaud ou encore Thierry Lacroix) ont participé à la fête, profitant de l'occasion pour se montrer re-



La traditionnelle photo de groupe avec tous les récompensés de cette quatrième édition des Trophées du rugby amateur. PHOTOS MESDOURRUBAHL

connaissant de ce qui fait l'essence du rugby, avec un point d'honneur sur l'importance des hommes et femmes de l'ombre sans qui le monde ovale ne tournerait pas rond.

> Retrouvez toutes les photos sur MidiLibre.fr



▼ Jean-Benoît Baylet à l'ouverture

Comme il est de coutume désormais, le président-directeur général du groupe Midi Libre a ouvert la cérémonie des Trophées du rugby amateur.

15/06/2025

L'APEAI Ouest Hérault a fêté ses 60 ans



Un événement placé sous le signe de l'inclusion et du partenariat.

Les Ateliers via Europa à Vendres ont accueilli un premier événement, à l'occasion des 60 ans de l'APEAI Ouest Hérault, une association qui œuvre pour l'accompagnement des personnes en situation de handicap.

La cérémonie a débuté par une présentation des différentes activités (blanchisserie, espaces verts, restauration...) réalisées par les travailleurs en situation de handicap. Certains d'entre eux ont ensuite reçu une médaille du travail en reconnaissance de leur engagement. Les participants ont, par la suite, pu découvrir une exposition photographique retraçant les métiers exercés dans cette structure.

Autre temps fort de l'après-midi : la signature de nouvelles conventions de partenariat, symbole de la volonté de l'APEAI de continuer à développer son réseau et à renforcer les ponts entre le monde médico-social et le tissu économique local. D'autres événements seront à venir très prochainement pour célébrer cet anniversaire.



L'APEAI Ouest-Hérault veut développer un outil d'éveil musical. DR

"L'orgue sensoriel", un outil d'inclusion pour les personnes autistes

HANDICAP

Un coup de pouce bienvenu ! Dans le cadre de son appel à projets "Autisme", la Fondation Orange a sélectionné la belle initiative de l'APEAI Ouest-Hérault (Association de parents et amis de personnes en situation de handicap mental), baptisée "L'orgue sensoriel" et vient de lui attribuer une bourse de 7 380 €.

L'association biterroise, qui fête cette année ses 60 ans d'existence (1965-2025), est au chevet des personnes atteintes de handicap mental ou psychique, ainsi que celles souffrant de TSA (Troubles du spectre autistique). "L'orgue sensoriel" est un outil d'éveil musical, « un instrument équipé de capteurs

adaptés qui permet aux autistes de devenir acteurs de leur propre musique », indique la fondation.

Un accès à la musique pour les autistes

Il est censé « favoriser le bien-être, l'inclusion, la communication et la créativité » des personnes atteintes de TSA. « Véritable outil d'épanouissement, l'orgue sensoriel ouvre un nouvel accès à la musique pour les résidents de la Maison d'accueil spécialisée (MAS) de Montflourès ».

Quelque 52 pensionnaires de la MAS pourront bénéficier de cet instrument, qui est appelé à être reproduit dans d'autres structures.

L'association en quelques chiffres

ANNIVERSAIRE L'APEAI (1965-2025) a soufflé ses 60 bougies, cette année. Elle est au service des personnes atteintes de handicap mental ou psychique ou souffrant de troubles du spectre autistique (TSA) et ce, quel que soit leur âge. L'association dispose de 12 établissements médico-sociaux et accompagne plus de 500 personnes. Sa mission : favoriser l'autonomie, l'insertion et la dignité des personnes, en adaptant les accompagnements à chaque profil. Elle emploie 300 salariés.

Nos missions

[Découvrir en vidéo](#)
ou sur notre site internet

PRENDRE SOIN

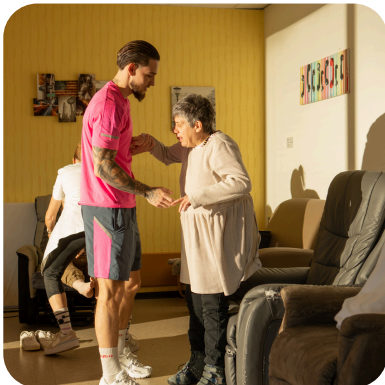

TRAVAILLER

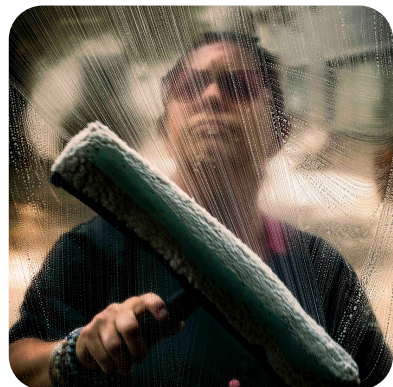

SENSIBILISER



ENSEIGNER



ACCOMPAGNER



Liens utiles

- [Site internet](#)
- [Youtube](#)
- [Instagram](#)
- [Linkedin](#)
- [Facebook](#)
- [Helloasso](#)

